



APAVE
AGENCE DE TOULOUSE RIVE DROITE
11 rue Alexis de TOQUEVILLE
31200 TOULOUSE
N° SIRET : 90386907100790

DONNEUR D'ORDRE
DNSCE - DGDDI
161 Chemin de Lestang
31100 TOULOUSE
CONTACT : Mr VERDE



Rapport de mission de repérage des matériaux et produits contenant de l'amiante avant réalisation de travaux dans un immeuble bâti

Ce rapport annule et remplace les éventuelles versions précédentes



Numéro d'offre : **2779030.6**
Numéro de contrat : **C25110983**
Numéro de rapport (n° de tâche) : **T250793356**
Date : **12/06/2025**

Lieu d'intervention :
161 chemin de Lestang
31100 TOULOUSE

Destinataire rapport :
DNSCE - DGDDI

Date d'intervention :
Du **05/06/2025** au **05/06/2025**

Intervenant : **Monsieur Benjamin BOUTEILLE**

Signature :

Le présent rapport ne peut être reproduit que dans son intégralité
Nombre de pages total du document : 37 pages

1. INFORMATIONS GÉNÉRALES

1.1 DESIGNATION DU BATIMENT

Adresse :	161 chemin de Lestang 31100 TOULOUSE	Numéro de Lot :	Non communiqué
Étage :	R+2	Référence Cadastre :	Non communiqué
Bâtiment :	Administration	Date du Permis de Construire :	Non communiquée
Nature du bâtiment :	Bureaux		
Cat. du bâtiment :	Bureaux		

1.2 DÉSIGNATION DU DONNEUR D'ORDRE

Nom :	DNSCE - DGDDI
Adresse :	161 Chemin de Lestang 31100 TOULOUSE

DÉSIGNATION DU PROPRIÉTAIRE

Nom :	DNSCE - DGDDI
Adresse :	161 Chemin de Lestang 31100 TOULOUSE

1.3 EXÉCUTION DE LA MISSION

Repérage réalisé par :	BOUTEILLE Benjamin
N° certification :	21-1498
Date d'obtention :	18/11/2021
Organisme :	ABCDIA
Adresse :	
Date de la commande :	03/06/2025
Accompagnateur :	Mr VERDE

Laboratoire d'Analyses :	ITGA RENNES BAT K
Adresse laboratoire :	Parc d'affaires - Bât. K Espace Performance 35768 SAINT-GRÉGOIRE CEDEX
Numéro d'accréditation :	1-5970
Organisme d'assurance professionnelle :	AXA FRANCE IARD
Adresse assurance :	313 Terrasse de l'ARCHE 92727 NANTERRE CEDEX
N° de contrat d'assurance :	10800807204
Date de validité :	31/12/2025

1.4 REFERENCE DU PROGRAMME DE TRAVAUX DEFINI PAR LE DONNEUR D'ORDRE

Référence :

Nature des travaux envisagés : A la demande du client, prélèvements supplémentaire :

- Colle faïence Murs Extérieur Terrasse
- Colle des revêtements de sol et Enduit Murs pour les salles E2 E3 E4 et salle 0.02
- Dalles de Faux plafond pour les bureaux R+3 (Pièces 3.10 à 3.24) et R+4 (Pièces 4.10 à 4.25)
- Flocage Vestiaires R+2 (TH 11 et TF12)
- Local SS12

1.5 CONCLUSION(S) DU RAPPORT

Dans le cadre de la mission objet du présent rapport, il n'a pas été repéré de matériaux et produits contenant de l'amiante.

SOMMAIRE :

INFORMATIONS GÉNÉRALES	2
DESIGNATION DU BATIMENT	2
DÉSIGNATION DU DONNEUR D'ORDRE	2
DÉSIGNATION DU PROPRIÉTAIRE	2
EXÉCUTION DE LA MISSION	2
REFERENCE DU PROGRAMME DE TRAVAUX DEFINI PAR LE DONNEUR D'ORDRE	2
CONCLUSION(S) DU RAPPORT	2
RESULTATS DU REPERAGE.....	4
MATERIAUX OU PRODUITS CONTENANT DE L'AMIANTE AFFECTES PAR LES TRAVAUX	4
MATERIAUX OU PRODUITS NE CONTENANT PAS D'AMIANTE	4
INVESTIGATIONS NON REALISEES	5
MOYENS D'ACCES A METTRE A DISPOSITION PAR LE DONNEUR D'ORDRE	5
INVESTIGATION(S) APPROFONDIE(S) DEVANT ETRE REALISEE(S) PAR LE DONNEUR D'ORDRE	5
COMMENTAIRES RELATIFS A LA PRESTATION	5
OBJECTIF	5
REFERENCES REGLEMENTAIRES ET NORMATIVES	6
CONDITIONS DE REALISATION DU REPERAGE	6
PROGRAMME ET PERIMETRE DE LA MISSION	7
PROGRAMME DE TRAVAUX DEFINI PAR LE DONNEUR D'ORDRE	7
PROGRAMME ET PERIMETRE DE REPERAGE DEFINIS PAR L'OPERATEUR DE REPERAGE	8
RAPPORT(S) ANTERIEUR(S)	8
OBLIGATIONS DU PROPRIÉTAIRE DE L'IMMEUBLE BATI	9
PRECONISATIONS	9
ANNEXE CROQUIS.....	10
ANNEXE FICHES D'IDENTIFICATION ET DE COTATION	16
ANNEXE PROCES VERBAUX D'ANALYSES	24
ANNEXE TABLEAU ESTIMATIF DES QUANTITES.....	32
ANNEXE CERTIFICATION DE L'OPERATEUR DE REPERAGE	33
ANNEXE ATTESTATION D'ASSURANCE	34
CONSEILS SUR LES MODALITES D'ELIMINATION DES DECHETS	36

2. RESULTATS DU REPERAGE

Dans le cadre de cette mission, l'intervenant Apave a examiné uniquement les composants et les locaux ou les volumes auxquels il a pu accéder dans des conditions normales de sécurité.

2.1 Matériaux ou produits contenant de l'amiante affectés par les travaux

Absence

2.2 Matériaux ou produits ne contenant pas d'amiante

Etage	Local	Composant	Matériau / Produit	Critères(s) ayant permis de conclure	Réf sondage	Réf ZPSO
Sous sol	Local SS12	Ensemble des murs	Béton	Matériau ou produit qui par nature ne contient pas d'amiante		
		Plancher haut	Béton	Matériau ou produit qui par nature ne contient pas d'amiante		
RDC	E2	Revêtement de murs	Enduit Plâtre	Résultat d'analyse (P007 - idem)		Z003
		Revêtement de sol	Colle et dalle souple	Résultat d'analyse (P008 - idem)		Z004
RDC	E3	Revêtement de murs	Enduit Plâtre	Résultat d'analyse (P007 - idem)		Z003
		Revêtement de sol	Colle et dalle souple	Résultat d'analyse (P008 - idem)		Z004
RDC	E4	Revêtement de sol	Dalle de sol et colle	Résultat d'analyse (P004)		
		Revêtement de sol	Ragréage	Résultat d'analyse (P005)		
		Revêtement de murs	Enduit Plâtre	Résultat d'analyse (P006)		
RDC	Salle 0.02	Revêtement de murs	Enduit Plâtre	Résultat d'analyse (P007)		Z003
		Revêtement de sol	Colle et dalle souple	Résultat d'analyse (P008)		Z004
R+2	TH11	Plancher haut	Flocage	Résultat d'analyse (P001)		Z002
R+2	TF12	Plancher haut	Plaque de faux-plafond	Résultat d'analyse (P003 - idem)		Z001
Extérieur	façade th12	Revêtement de murs	Colle de la Faïence	Résultat d'analyse (P002)		
R+3	3.14	Plancher haut	Plaque de faux-plafond	Résultat d'analyse (P003)		Z001
R+3	3.11	Plancher haut	Plaque de faux-plafond	Résultat d'analyse (P003 - idem)		Z001
R+3	3.12	Plancher haut	Plaque de faux-plafond	Résultat d'analyse (P003 - idem)		Z001
R+3	3.13	Plancher haut	Plaque de faux-plafond	Résultat d'analyse (P003 - idem)		Z001

Etage	Local	Composant	Matériau / Produit	Critères(s) ayant permis de conclure	Réf sondage	Réf ZPSO
R+3	3.15	Plancher haut	Plaque de faux-plafond	Résultat d'analyse (P003 - idem)		Z001
R+3	3.16	Plancher haut	Plaque de faux-plafond	Résultat d'analyse (P003 - idem)		Z001
R+3	3.17	Plancher haut	Plaque de faux-plafond	Résultat d'analyse (P003 - idem)		Z001
R+3	3.18	Plancher haut	Plaque de faux-plafond	Résultat d'analyse (P003 - idem)		Z001
R+3	3.19	Plancher haut	Plaque de faux-plafond	Résultat d'analyse (P003 - idem)		Z001
R+3	3.20	Plancher haut	Plaque de faux-plafond	Résultat d'analyse (P003 - idem)		Z001
R+3	3.21	Plancher haut	Plaque de faux-plafond	Résultat d'analyse (P003 - idem)		Z001
R+3	3.22	Plancher haut	Plaque de faux-plafond	Résultat d'analyse (P003 - idem)		Z001
R+3	3.23	Plancher haut	Plaque de faux-plafond	Résultat d'analyse (P003 - idem)		Z001
R+3	3.24	Plancher haut	Plaque de faux-plafond	Résultat d'analyse (P003 - idem)		Z001

3. INVESTIGATIONS NON REALISEES

3.1 Moyens d'accès à mettre à disposition par le donneur d'ordre

Néant

3.2 Investigation(s) approfondie(s) devant être réalisée(s) par le donneur d'ordre

Néant

4. COMMENTAIRES RELATIFS A LA PRESTATION

4.1 Objectif

Le repérage de l'amiante avant réalisation de travaux dans un immeuble bâti est défini à l'article R. 4412-97 du Code du Travail. Il consiste à rechercher, identifier, localiser et quantifier les matériaux et produits contenant de l'amiante susceptibles d'être affectés directement ou indirectement par les travaux tels qu'ils ont été définis par le donneur d'ordre.

4.2 Références réglementaires et normatives

Loi no 2016-1088 du 8 août 2016,
 Décret no 2012-639 du 4 mai 2012 modifié par le décret 2017-899 du 9 mai 2017 et par le décret 2019-251 du 27 mars 2019,
 Arrêté du 16 juillet 2019 relatif au repérage de l'amiante avant certaines opérations réalisées dans les immeubles bâtis,
 Arrêté du 23 janvier 2020 modifiant l'arrêté du 16 juillet 2019 modifié par l'arrêté du 23 Janvier 2020,
 Arrêté du 24 décembre 2021 définissant les critères de certification des opérateurs de diagnostic technique et des organismes de formation et d'accréditation des organismes de certification,
 Articles L.4412-2, L.4531-1, L.4121-3 et R.4412-97 du Code du travail,
 Norme NF X 46 020 du 05 août 2017.

4.3 Conditions de réalisation du repérage

Date(s) et nature des visites sur site

Date(s) de la ou des visites	Objet
05/06/2025	Visite de repérage

Documents remis :

Titre
Programme de travaux

Ecart par rapport à la norme NF X 46-020 : Néant

Conditions du repérage : Le repérage est réalisé conformément aux prescriptions de la norme NF X 46-020, qui prescrit la fréquence minimale des sondages et prélèvements au sein de zones présentant des similitudes d'ouvrage.

Lorsque le repérage ne peut être dissocié de l'engagement de l'opération elle-même pour des raisons techniques communiquées par l'opérateur de repérage (dépose de doublages, de pléniums etc), le donneur d'ordre fait procéder au repérage au fur et à mesure de l'avancement des travaux projetés.

Moyens mis à disposition de l'opérateur : Néant

Commentaire : Néant

5. PROGRAMME ET PERIMETRE DE LA MISSION

5.1 Programme de travaux défini par le donneur d'ordre

Référence du programme de travaux :

Nature des travaux envisagés : A la demande du client, prélèvements supplémentaire :

- Colle faïence Murs Extérieur Terrasse
- Colle des revêtements de sol et Enduit Murs pour les salles E2 E3 E4 et salle 0.02
- Dalles de Faux plafond pour les bureaux R+3
- Flochage Vestiaires R+2

Si des produits ou matériaux susceptibles de contenir de l'amiante, n'auraient pas fait l'objet d'investigations car non identifiés comme concernés par le programme de travaux tel que communiqué par le donneur d'ordre, ce dernier devra effectuer des investigations complémentaires.

5.2 Programme et périmètre de repérage définis par l'opérateur de repérage

Périmètre de repérage : Ensemble des locaux ou parties de l'immeuble concernés par la mission de repérage, telle que découlant du programme des travaux fixé par le donneur d'ordre.

Etage	Local / partie d'immeuble concerné par les travaux	Visitée	Justification
Sous sol	Local SS12	OUI	
RDC	E2	OUI	
RDC	E3	OUI	
RDC	E4	OUI	
RDC	Salle 0.02	OUI	
R+2	TH11	OUI	
R+2	TF12	OUI	
Extérieur	façade th12	OUI	
R+3	3.14	OUI	
R+3	3.11	OUI	
R+3	3.12	OUI	
R+3	3.13	OUI	
R+3	3.15	OUI	
R+3	3.16	OUI	
R+3	3.17	OUI	
R+3	3.18	OUI	
R+3	3.19	OUI	
R+3	3.20	OUI	
R+3	3.21	OUI	
R+3	3.22	OUI	
R+3	3.23	OUI	
R+3	3.24	OUI	

Programme de repérage : Liste des composants de construction et parties de composants de construction à inspecter à l'occasion de la mission de repérage. Le programme de repérage est établi sur la base du programme des travaux fixé par le donneur d'ordre, en prenant notamment en considération les données de l'annexe 1 de l'arrêté du 16 juillet 2019.

6. RAPPORT(S) ANTERIEUR(S)

Rapports précédents :

Absence de rapports antérieurs ou non communiqués

7. OBLIGATIONS DU PROPRIETAIRE DE L'IMMEUBLE BATI

En cas de mission de repérage portant sur une partie privative d'un immeuble collectif à usage d'habitation, son propriétaire met à jour le contenu du « dossier amiante – parties privatives » (DAPP) prévu au I de l'article R. 1334-29-4 du code de la santé publique, en y intégrant les données issues du rapport ou du pré-rapport de repérage amiante avant travaux. Il tient à disposition et communique ce DAPP, ainsi complété, selon les modalités prévues au II de l'article R. 1334-29-4 du code de la santé publique.

En cas de mission de repérage portant sur les parties communes d'un immeuble collectif à usage d'habitation ou sur un immeuble non utilisé à fin d'habitation, son propriétaire met à jour le contenu du « dossier technique amiante » (DTA) prévu au I de l'article R. 1334-29-5 du code de la santé publique ainsi que de sa fiche récapitulative, en y intégrant les données issues du rapport ou du pré-rapport de repérage amiante avant travaux. Il tient à disposition et communique ce DTA, ainsi complété, selon les modalités prévues au II de l'article R. 1334-29-5 du code de la santé publique.

En cas de mission de repérage portant sur tout ou partie d'un immeuble d'habitation ne comprenant qu'un seul logement, son propriétaire conserve le rapport ou le pré-rapport restituant les conditions de réalisation et les conclusions de cette recherche d'amiante avant travaux.

Il communique ce rapport ou ce pré-rapport, sur leur demande, à toute personne physique ou morale appelée à effectuer des travaux dans l'immeuble bâti ainsi qu'aux agents de contrôle de l'inspection du travail mentionnés à l'article L. 8211-1 du code du travail, aux agents du service de prévention des organismes de sécurité sociale et, en cas d'opération relevant du champ de l'article R. 4534-1 du code du travail, de l'organisme professionnel de prévention du bâtiment et des travaux publics.

8. PRECONISATIONS

L'adéquation entre le périmètre de repérage associé à cette prestation et le champ d'intervention effectif des destinataires du présent document pouvant présenter des évolutions en fonction des besoins du donneur d'ordre, toute découverte de matériaux susceptibles de contenir de l'amiante non identifiés notamment pour des raisons de modification du programme de travaux ou d'hétérogénéités non précisées par le donneur d'ordre, doit faire l'objet d'une suspension immédiate des travaux et d'investigations complémentaires appropriées dans les meilleurs délais.

Nous vous rappelons que des dispositions spécifiques de protection des travailleurs intervenant sur les matériaux et produits contenant de l'amiante sont stipulées dans le cadre du code du travail.

Nous vous conseillons de faire appel à un maître d'œuvre spécialisé pour concevoir le projet de suppression de l'amiante et à une entreprise spécialisée pour réaliser les investigations approfondies avec sondages destructifs et les travaux de démolition conformément aux recommandations de la CNAMTS, des CARSAT – CRAM – CGSS, des guides de l'INRS et de l'OPPBTP, et des directives de l'inspection du travail.

ANNEXE CROQUIS

		Planche de repérage	
Client :	DNSCE - DGDDI	Titre :	Sous Sol
N° rapport :	T250793356		
N° planche :	1/5	Lieu d'intervention :	161 chemin de Lestang 31100 TOULOUSE
Type :	Planche de repérage usuel en plan		
Date :	04/06/2025	Bâtiment :	Administration
Intervenant :	BOUTEILLE Benjamin	Etage :	Sous Sol
Origine du plan :	Fourni par le client	Commentaire :	

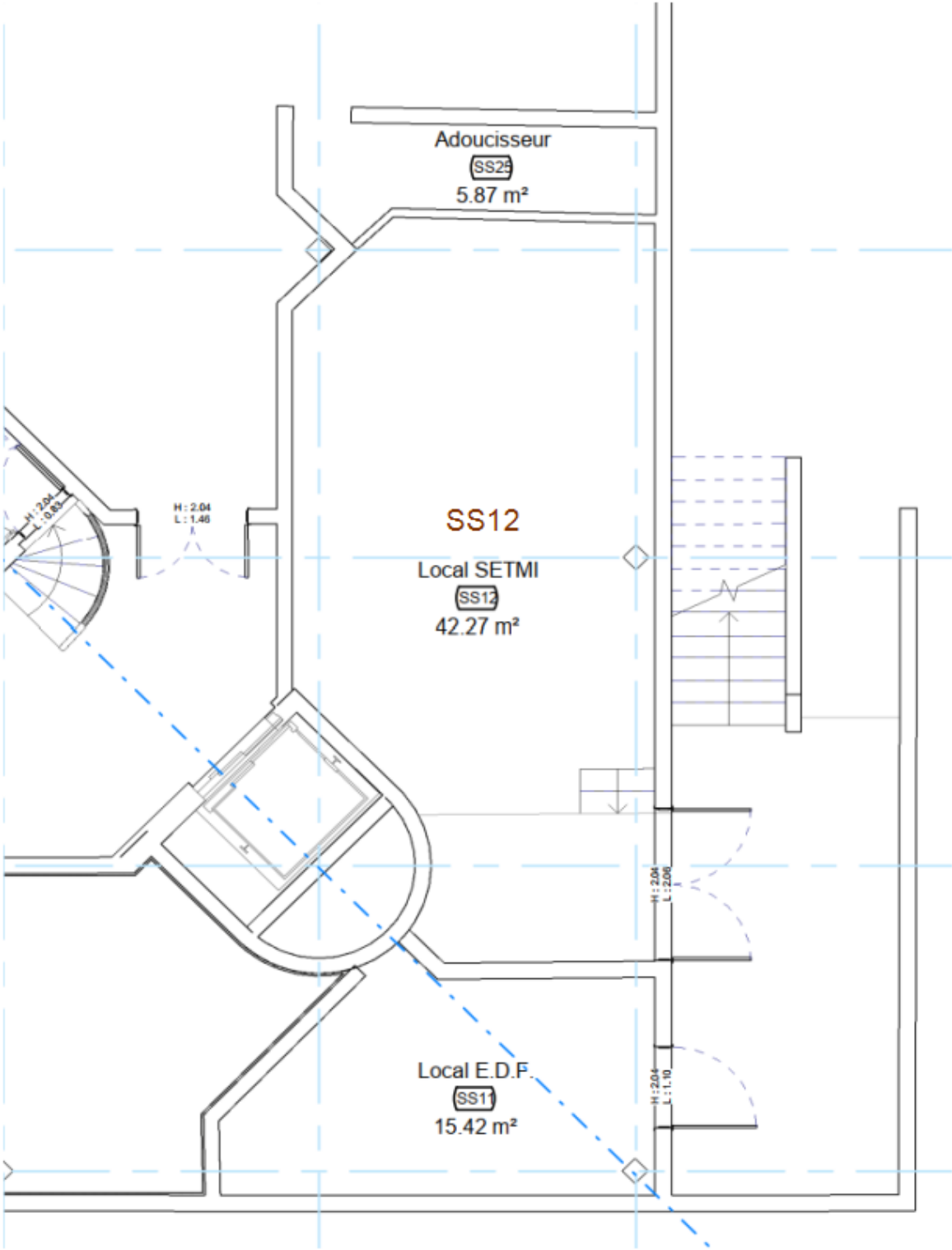

<div> <div>apave</div> <div> <div>Planche de repérage</div> </div> </div>			
Client :	DNSCE - DGDDI	Titre :	RDC
N° rapport :	T250793356		
N° planche :	2/5	Lieu d'intervention :	161 chemin de Lestang 31100 TOULOUSE
Type :	Planche de repérage usuel en plan	Bâtiment :	Administration
Date :	04/06/2025	Etage :	RDC
Intervenant :	BOUTEILLE Benjamin	Commentaire :	
Origine du plan :	Fourni par le client		

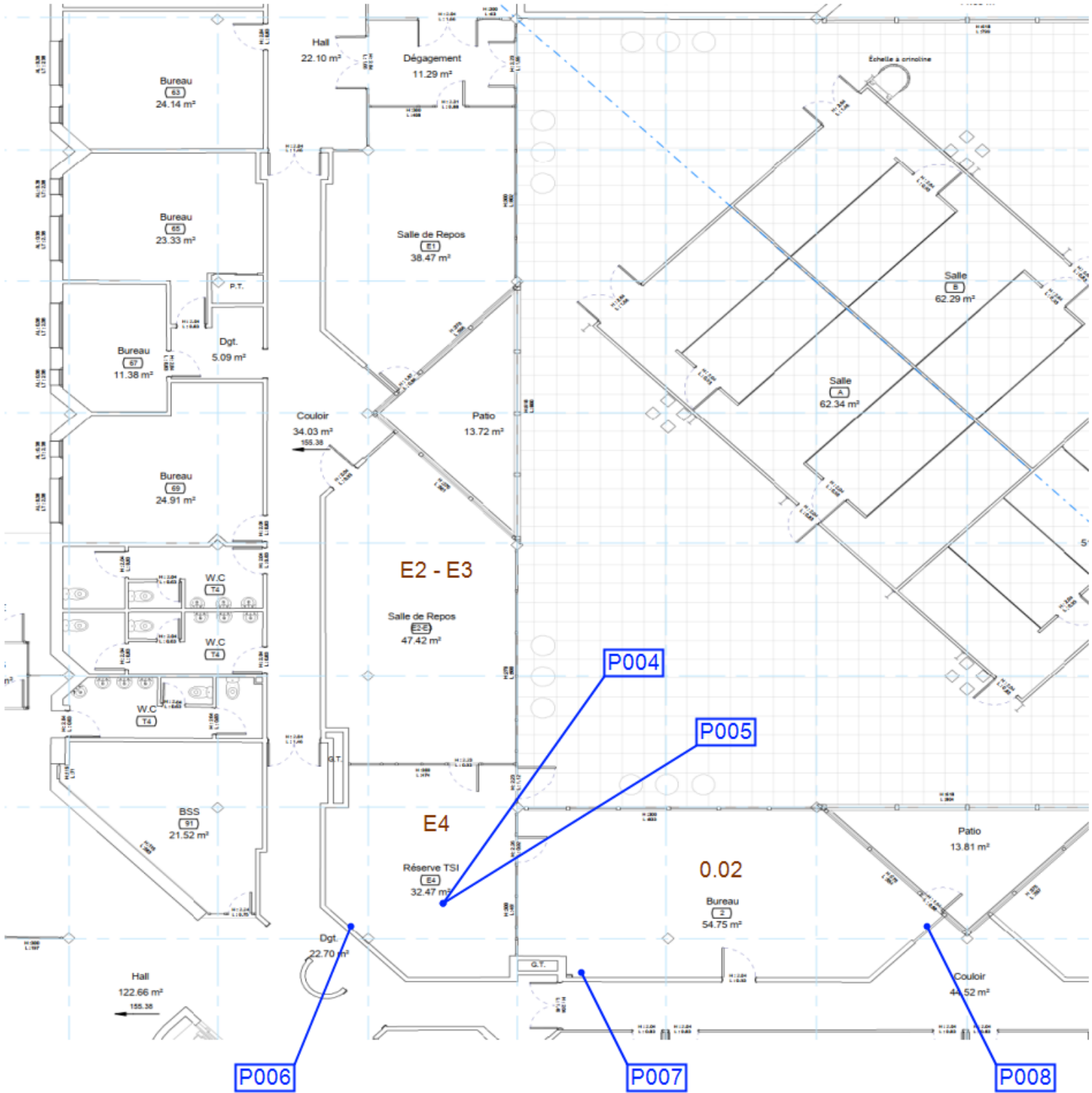

Client :	DNSCE - DGDDI	Titre :	R+2
N° rapport :	T250793356	Lieu d'intervention :	161 chemin de Lestang 31100 TOULOUSE
N° planche :	3/5	Bâtiment :	Administration
Type :	Planche de repérage usuel en plan	Etage :	R+2
Date :	04/06/2025	Commentaire :	
Intervenant :	BOUTEILLE Benjamin		
Origine du plan :	Fourni par le client		



Planche de repérage			
Client :	DNSCE - DGDDI	Titre :	R+3
N° rapport :	T250793356		
N° planche :	4/5	Lieu d'intervention :	161 chemin de Lestang 31100 TOULOUSE
Type :	Planche de repérage usuel en plan		
Date :	04/06/2025	Bâtiment :	Administration
Intervenant :	BOUTEILLE Benjamin	Etage :	R+3
Origine du plan :	Fourni par le client	Commentaire :	



Client :	DNSCE - DGDDI	Titre :	R+4
N° rapport :	T250793356		
N° planche :	5/5	Lieu d'intervention :	161 chemin de Lestang 31100 TOULOUSE
Type :	Planche de repérage usuel en plan		
Date :	04/06/2025	Bâtiment :	Administration
Intervenant :	BOUTEILLE Benjamin	Etage :	R+4
Origine du plan :	Fourni par le client	Commentaire :	

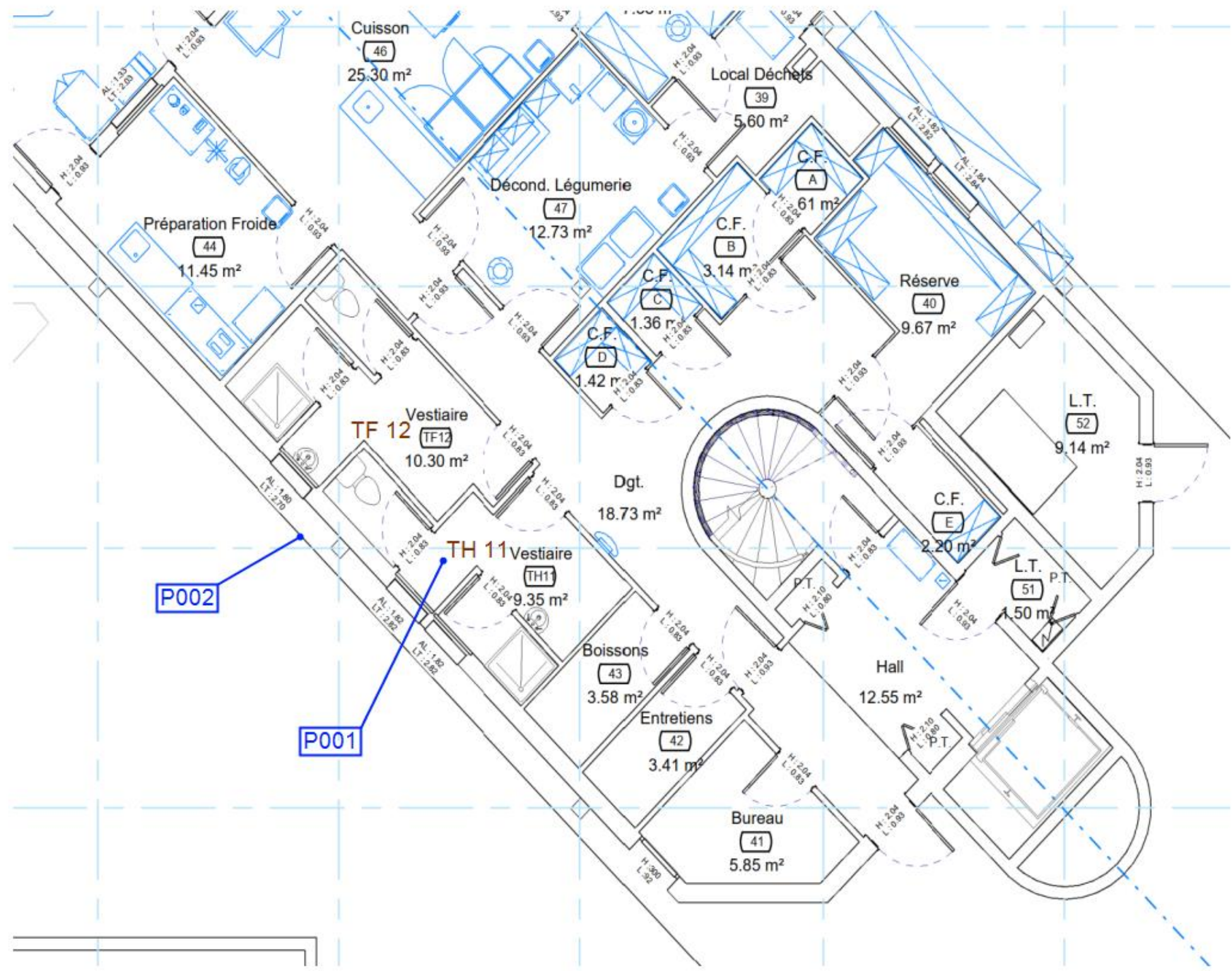
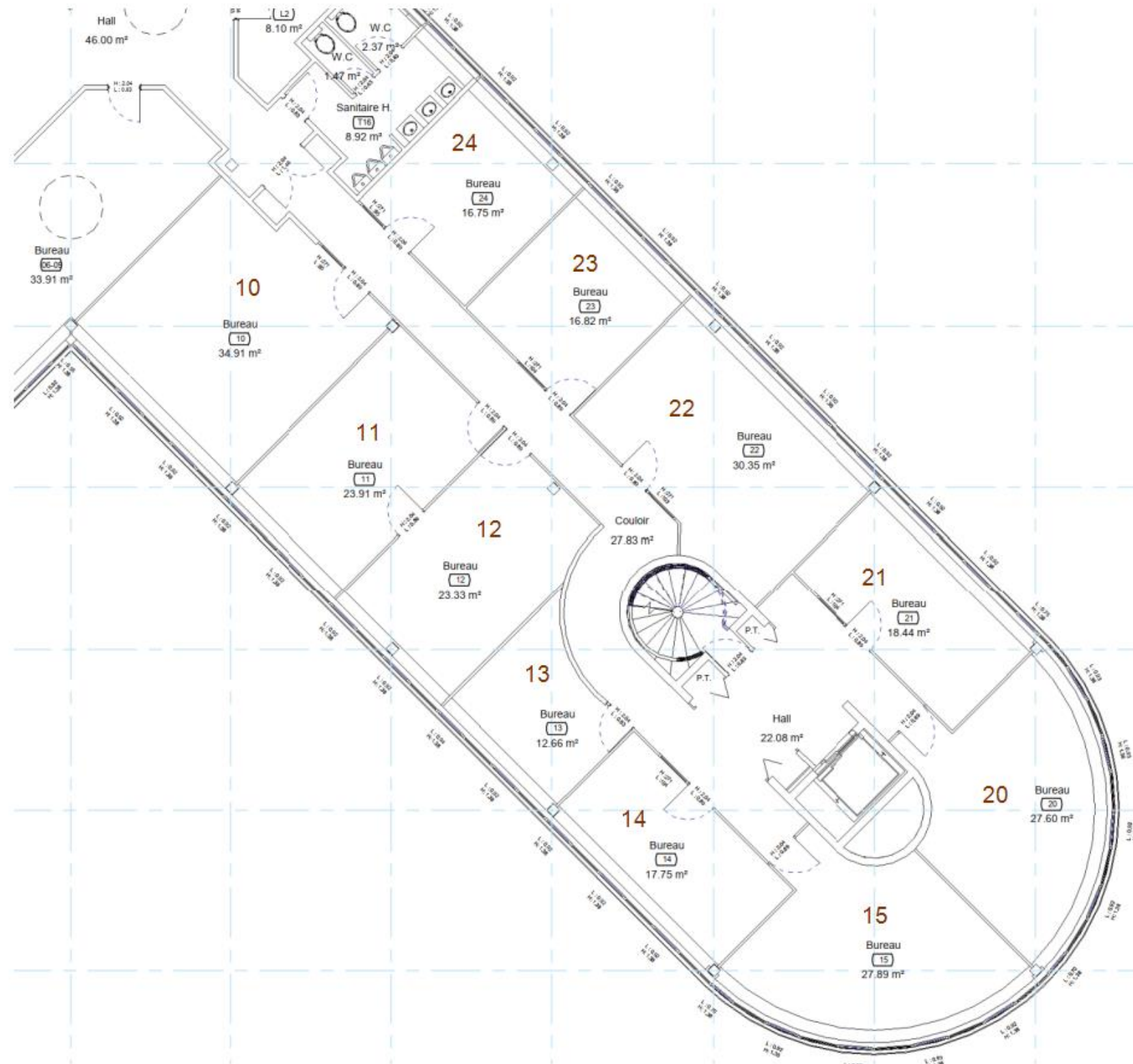

ANNEXE FICHES D'IDENTIFICATION ET DE COTATION
PRELEVEMENT : P001

Emplacement



Nom du client	Numéro de dossier	Partie d'ouvrage
DNSCE - DGDDI	T250793356	R+2 - TH11
Matériau	Date de prélèvement	Nom de l'opérateur
Flocage	05/06/2025	BOUTEILLE Benjamin

Localisation

Plancher haut - Plafond

Résultat amiante
Absence d'amiante
DESCRIPTION DU PRELEVEMENT :
Objet

Flocage

DETAIL DES COUCHES DU PRELEVEMENT :

Référence Couche	Description visuelle
Fr1	Matériau cotonneux blanc avec poussières

DETAIL DES RESULTATS :

Référence Couche	PV analyse Amiante	Conclusion amiante
Fr1		Fibres d'amiante non détectées

PRELEVEMENT : P002

Emplacement



Nom du client	Numéro de dossier	Partie d'ouvrage
DNSCE - DGDDI	T250793356	Extérieur - façade th12
Matériau	Date de prélèvement	Nom de l'opérateur
Colle - Faïence	05/06/2025	BOUTEILLE Benjamin

Localisation

Revêtement de murs - Murs

Résultat amiante

Absence d'amiante

DESCRIPTION DU PRELEVEMENT :

Objet

Colle de la Faïence

DETAIL DES COUCHES DU PRELEVEMENT :

Référence Couche	Description visuelle
Fr1	Colle grise

DETAIL DES RESULTATS :

Référence Couche	PV analyse Amiante	Conclusion amiante
Fr1		Fibres d'amiante non détectées

PRELEVEMENT : P003

Emplacement



Nom du client	Numéro de dossier	Partie d'ouvrage
DNSCE - DGDDI	T250793356	R+3 - 3.14
Matériau	Date de prélèvement	Nom de l'opérateur
Plaque de faux-plafond	05/06/2025	BOUTEILLE Benjamin

Localisation

Plancher haut - Plafond

Résultat amiante

Absence d'amiante

DESCRIPTION DU PRELEVEMENT :

Objet

Plaque de faux-plafond

DETAIL DES COUCHES DU PRELEVEMENT :

Référence Couche	Description visuelle
Fr1	Enduit blanc non séparable + matériau fibreux beige non séparable

DETAIL DES RESULTATS :

Référence Couche	PV analyse Amiante	Conclusion amiante
Fr1		Fibres d'amiante non détectées

PRELEVEMENT : P004

Emplacement



Nom du client	Numéro de dossier	Partie d'ouvrage
DNSCE - DGDDI	T250793356	RDC - E4
Matériau	Date de prélèvement	Nom de l'opérateur
Dalle de sol et colle	05/06/2025	BOUTEILLE Benjamin

Localisation

Revêtement de sol - Sol

Résultat amiante

Absence d'amiante

DESCRIPTION DU PRELEVEMENT :

Objet

Dalle de sol et colle

DETAIL DES COUCHES DU PRELEVEMENT :

Référence Couche	Description visuelle
Fr1	Dalle dure cassante verte + colle polymère jaune non séparable + ragréage gris en faible quantité non séparable

DETAIL DES RESULTATS :

Référence Couche	PV analyse Amiante	Conclusion amiante
Fr1		Fibres d'amiante non détectées

PRELEVEMENT : P005

Emplacement



Nom du client	Numéro de dossier	Partie d'ouvrage
DNSCE - DGDDI	T250793356	RDC - E4
Matériau	Date de prélèvement	Nom de l'opérateur
Ragréage	05/06/2025	BOUTEILLE Benjamin

Localisation

Revêtement de sol - Sol

Résultat amiante

Absence d'amiante

DESCRIPTION DU PRELEVEMENT :

Objet

Ragréage

DETAIL DES COUCHES DU PRELEVEMENT :

Référence Couche	Description visuelle
Fr1	Ragréage gris en vrac hétérogène

DETAIL DES RESULTATS :

Référence Couche	PV analyse Amiante	Conclusion amiante
Fr1		Fibres d'amiante non détectées

PRELEVEMENT : P006

Emplacement



Nom du client	Numéro de dossier	Partie d'ouvrage
DNSCE - DGDDI	T250793356	RDC - E4
Matériau	Date de prélèvement	Nom de l'opérateur
Enduit Plâtre	05/06/2025	BOUTEILLE Benjamin

Localisation

Revêtement de murs - Murs

Résultat amiante

Absence d'amiante

DESCRIPTION DU PRELEVEMENT :

Objet

Enduit Plâtre

DETAIL DES COUCHES DU PRELEVEMENT :

Référence Couche	Description visuelle
Fr1	Enduit plâtreux beige en vrac

DETAIL DES RESULTATS :

Référence Couche	PV analyse Amiante	Conclusion amiante
Fr1		Fibres d'amiante non détectées

PRELEVEMENT : P007

Emplacement



Nom du client	Numéro de dossier	Partie d'ouvrage
DNSCE - DGDDI	T250793356	RDC - Salle 0.02
Matériau	Date de prélèvement	Nom de l'opérateur
Enduit Plâtre	05/06/2025	BOUTEILLE Benjamin

Localisation

Revêtement de murs - Murs

Résultat amiante

Absence d'amiante

DESCRIPTION DU PRELEVEMENT :

Objet

Enduit Plâtre

DETAIL DES COUCHES DU PRELEVEMENT :

Référence Couche	Description visuelle
Fr1	Enduit plâtreux beige en vrac

DETAIL DES RESULTATS :

Référence Couche	PV analyse Amiante	Conclusion amiante
Fr1		Fibres d'amiante non détectées

PRELEVEMENT : P008
Emplacement

Nom du client	Numéro de dossier	Partie d'ouvrage
DNSCE - DGDDI	T250793356	RDC - Salle 0.02
Matériau	Date de prélèvement	Nom de l'opérateur
Colle et dalle souple	05/06/2025	BOUTEILLE Benjamin

Localisation

Revêtement de sol - Sol

Résultat amiante
Absence d'amiante
DESCRIPTION DU PRELEVEMENT :
Objet

Colle et dalle de sol

DETAIL DES COUCHES DU PRELEVEMENT :

Référence Couche	Description visuelle
Fr1	Revêtement souple blanc
Fr2	Colle polymère jaune

DETAIL DES RESULTATS :

Référence Couche	PV analyse Amiante	Conclusion amiante
Fr1		Fibres d'amiante non détectées
Fr2		Fibres d'amiante non détectées

ANNEXE PROCES VERBAUX D'ANALYSES

E.25818690.0.PDF



Parc d'affaires Espace Performances Bât K
35760 SAINT-GREGOIRE
Tél : 02.99.35.41.41
Fax : 02.23.22.52.27
www.itga.fr



Accréditation n° 1-5970

Portée disponible
sur www.cofrac.fr



L'accréditation du COFRAC atteste de la compétence des laboratoires pour les seuls essais couverts par l'accréditation qui sont identifiés par le symbole :

RAPPORT D'ESSAI N° IT142506-4953 EN DATE DU 11/06/2025 RECHERCHE ET IDENTIFICATION D'AMIANTE SUR UN PRELEVEMENT DE MATERIAU

Ce rapport d'essai ne concerne que les échantillons soumis à l'analyse tels qu'ils ont été reçus au laboratoire.

Client :

APAVE DIAGNOSTICS - TOULOUSE
M. Benjamin BOUTEILLE
11 rue Alexis de Toqueville
31200 TOULOUSE

Prélèvement :

Commande ITGA : IT1425-13138
Echantillon ITGA : IT142506-4953
Reçu au laboratoire le : 06/06/2025

Réf. Client : Le laboratoire n'est pas responsable des données fournies par le client qui sont simplement retranscrites ci-dessous.

Commande	C25110983-64-75-10-095738542
Dossier client	DNSCE - DGDDI + - 161 CHEMIN DE LESTANG - 31100 - TOULOUSE
Echantillon	P001 - Flocage - R+2 - TH11 - Plafond - Plancher haut
Description ITGA	Matériau cotonneux blanc avec poussières

Préparation Effectuée de façon à être représentative de l'échantillon conformément à l'arrêté du 1er octobre 2019 :

- Pour une analyse au Microscope Optique à Lumière Polarisée (MOLP) : Prélèvement et montage adapté sur lame de microscopie
- Pour une analyse au Microscope Electronique à Transmission Analytique (META) en fonction de la nature de la prise d'essai :
 - (A) - Traitement mécanique en milieu aqueux
 - (B) - Traitement chimique et mécanique au chloroforme

Technique Analytique

- Microscopie Optique à Lumière Polarisée (parties pertinentes de la norme NF ISO 22262-1) : Morphologie et critères optiques
La détection de fibres d'amiante optiquement observables est garantie si la teneur est supérieure ou égale à 0,1 % en masse.
- Microscopie Electronique à Transmission Analytique (parties pertinentes de la norme NF X 43-050) : Morphologie, EDX et diffraction électronique
La détection de fibres d'amiante est garantie si la teneur est supérieure ou égale à 0,1 % en masse.

Résultat :

Fraction Analysée	Technique analytique (Méthode de préparation) et date d'analyse	Résultat	Variété d'amiante	Eléments analytiques
Matériau cotonneux blanc avec poussières	MOLP + META (A) le 11/06/2025 Nombre de préparations : 3 Nombre de supports d'analyse : 4	Amiante non détecté (1)	---	Analyste : HIL

(1) Aucune fibre d'amiante n'a été détectée, l'échantillon objet de l'essai peut éventuellement renfermer une teneur en fibre d'amiante inférieure à la limite de détection.

Validé par : Audrey LUTHRINGER Analyste

La reproduction de ce rapport d'essai n'est autorisée que sous sa forme intégrale ; ce rapport ne doit pas être reproduit partiellement sans l'approbation du laboratoire.
Sauf demande particulière et écrite du client, les échantillons sont conservés pendant 6 mois et les rapports pendant 10 ans.

DTA 164 rev 26

Page 1 / 1

E.25818691.0.PDF



Parc d'affaires Espace Performances Bât K
35760 SAINT-GREGOIRE
Tél : 02.99.35.41.41
Fax : 02.23.22.52.27
www.itga.fr



Accréditation n° 1-5970
Portée disponible
sur www.cofrac.fr



L'accréditation du COFRAC atteste de la compétence des laboratoires pour les seuls essais couverts par l'accréditation qui sont identifiés par le symbole : ►

RAPPORT D'ESSAI N° IT142506-4954 EN DATE DU 11/06/2025 RECHERCHE ET IDENTIFICATION D'AMIANTE SUR UN PRELEVEMENT DE MATERIAU

Ce rapport d'essai ne concerne que les échantillons soumis à l'analyse tels qu'ils ont été reçus au laboratoire.

Client :

APAVE DIAGNOSTICS - TOULOUSE
M. Benjamin BOUTEILLE
11 rue Alexis de Toqueville
31200 TOULOUSE

Prélèvement :

Commande ITGA : IT1425-13138
Echantillon ITGA : IT142506-4954
Reçu au laboratoire le : 06/06/2025

Réf. Client :

Le laboratoire n'est pas responsable des données fournies par le client qui sont simplement retranscrites ci-dessous.

Commande	C25110983--64--75--10-095738542
Dossier client	DNSCE - DGDDI + - 161 CHEMIN DE LESTANG - 31100 - TOULOUSE
Echantillon	P002 - Colle - Faïence - Extérieur - façade th12 - Murs - Revêtement de murs
Description ITGA	Carrelage / Colle grise

Préparation

Effectuée de façon à être représentative de l'échantillon conformément à l'arrêté du 1er octobre 2019 :

- Pour une analyse au Microscopie Electronique à Transmission Analytique (META) en fonction de la nature de la prise d'essai :
 - (A) - Traitement mécanique en milieu aqueux
 - (B) - Traitement chimique et mécanique au chloroforme

Technique Analytique

- Microscopie Electronique à Transmission Analytique (parties pertinentes de la norme NF X 43-050) : Morphologie, EDX et diffraction électronique
- La détection de fibres d'amiante est garantie si la teneur est supérieure ou égale à 0,1 % en masse.

Résultat :

Fraction Analysée	Technique analytique (Méthode de préparation) et date d'analyse	Résultat	Variété d'amiante	Eléments analytiques
► Colle grise	META (A) le 11/06/2025 Nombre de préparations : 2 Nombre de supports d'analyse : 4	Amiante non détecté (1)	---	Analyste : SYO

(1) Aucune fibre d'amiante n'a été détectée, l'échantillon objet de l'essai peut éventuellement renfermer une teneur en fibre d'amiante inférieure à la limite de détection.

Validé par : Audrey LUTHRINGER Analyste

La reproduction de ce rapport d'essai n'est autorisée que sous sa forme intégrale ; ce rapport ne doit pas être reproduit partiellement sans l'approbation du laboratoire.
Sauf demande particulière et écrite du client, les échantillons sont conservés pendant 6 mois et les rapports pendant 10 ans.

DTA 164 rev 26

Page 1 / 1

E.25818692.0.PDF



Parc d'affaires Espace Performances Bât K
35760 SAINT-GREGOIRE
Tél : 02.99.35.41.41
Fax : 02.23.22.52.27
www.itga.fr



Accréditation n° 1-5970

Portée disponible
sur www.cofrac.fr



L'accréditation du COFRAC atteste de la compétence des laboratoires pour les seuls essais couverts par l'accréditation qui sont identifiés par le symbole :

RAPPORT D'ESSAI N° IT142506-4955 EN DATE DU 11/06/2025 RECHERCHE ET IDENTIFICATION D'AMIANTE SUR UN PRELEVEMENT DE MATERIAU

Ce rapport d'essai ne concerne que les échantillons soumis à l'analyse tels qu'ils ont été reçus au laboratoire.

Cliant :

APAVE DIAGNOSTICS - TOULOUSE
M. Benjamin BOUTEILLE
11 rue Alexis de Toqueville
31200 TOULOUSE

Prélèvement :

Commande ITGA : IT1425-13138
Echantillon ITGA : IT142506-4955
Reçu au laboratoire le : 06/06/2025

Réf. Cliant :

Le laboratoire n'est pas responsable des données fournies par le cliant qui sont simplement retranscrites ci-dessous.

Commande	C25110983--64--75--10-095738542
Dossier cliant	DNSCE - DGDDI + - 161 CHEMIN DE LESTANG - 31100 - TOULOUSE
Echantillon	P003 - Plaque de faux-plafond - R+3 - 3.14 - Plafond - Plancher haut
Description ITGA	Enduit blanc / Matériau fibreux beige

Préparation

Effectuée de façon à être représentative de l'échantillon conformément à l'arrêté du 1er octobre 2019 :

- Pour une analyse au Microscope Optique à Lumière Polarisée (MOLP) : Prélèvement et montage adapté sur lame de microscopie
- Pour une analyse au Microscope Electronique à Transmission Analytique (META) en fonction de la nature de la prise d'essai :
 - (A) - Traitement mécanique en milieu aqueux
 - (B) - Traitement chimique et mécanique au chloroforme

Technique Analytique

- Microscopie Optique à Lumière Polarisée (parties pertinentes de la norme NF ISO 22262-1) : Morphologie et critères optiques
La détection de fibres d'amiante optiquement observables est garantie si la teneur est supérieure ou égale à 0,1 % en masse.
- Microscopie Electronique à Transmission Analytique (parties pertinentes de la norme NF X 43-050) : Morphologie, EDX et diffraction électronique
La détection de fibres d'amiante est garantie si la teneur est supérieure ou égale à 0,1 % en masse.

Résultat :

Fraction Analysée	Technique analytique (Méthode de préparation) et date d'analyse	Résultat	Variété d'amiante	Eléments analytiques
Enduit blanc non séparable + Matériau fibreux beige non séparable	MOLP + META (A) le 11/06/2025 Nombre de préparations : 3 Nombre de supports d'analyse : 4	Amiante non détecté (1)	---	Analyste : HIL (2)

(1) Aucune fibre d'amiante n'a été détectée, l'échantillon objet de l'essai peut éventuellement renfermer une teneur en fibre d'amiante inférieure à la limite de détection.

(2) Pour les couches non-séparables et identifiées comme telles, la limite de détection est garantie sur la prise d'essai. La limite de détection est garantie sur chaque couche si la prise d'essai contient au plus 2 couches en quantité suffisante pour analyse.

Validé par : Audrey LUTHRINGER Analyste

La reproduction de ce rapport d'essai n'est autorisée que sous sa forme intégrale ; ce rapport ne doit pas être reproduit partiellement sans l'approbation du laboratoire.
Sauf demande particulière et écrite du cliant, les échantillons sont conservés pendant 6 mois et les rapports pendant 10 ans.

DTA 164 rev 26

Page 1 / 1

E.25818693.0.PDF



Parc d'affaires Espace Performances Bât K
35760 SAINT-GREGOIRE
Tél : 02.99.35.41.41
Fax : 02.23.22.52.27
www.itga.fr



Accréditation n° 1-5970
Portée disponible
sur www.cofrac.fr



L'accréditation du COFRAC atteste de la compétence des laboratoires pour les seuls essais couverts par l'accréditation qui sont identifiés par le symbole : ►

RAPPORT D'ESSAI N° IT142506-4956 EN DATE DU 11/06/2025 RECHERCHE ET IDENTIFICATION D'AMIANTE SUR UN PRELEVEMENT DE MATERIAU

Ce rapport d'essai ne concerne que les échantillons soumis à l'analyse tels qu'ils ont été reçus au laboratoire.

Cliant :

APAVE DIAGNOSTICS - TOULOUSE
M. Benjamin BOUTEILLE
11 rue Alexis de Toqueville
31200 TOULOUSE

Prélèvement :

Commande ITGA : IT1425-13138
Echantillon ITGA : IT142506-4956
Reçu au laboratoire le : 06/06/2025

Réf. Cliant :

Le laboratoire n'est pas responsable des données fournies par le cliant qui sont simplement retranscrites ci-dessous.

Commande	C25110983--64--75--10-095738542
Dossier cliant	DNSCE - DGDDI + - 161 CHEMIN DE LESTANG - 31100 - TOULOUSE
Echantillon	P004 - Dalle de sol et colle - RDC - E4 - Sol - Revêtement de sol
Description ITGA	Dalle dure cassante verte / Colle polymère jaune / Ragréage gris en faible quantité

Préparation

Effectuée de façon à être représentative de l'échantillon conformément à l'arrêté du 1er octobre 2019 :

- Pour une analyse au Microscopie Electronique à Transmission Analytique (META) en fonction de la nature de la prise d'essai :
 - (A) - Traitement mécanique en milieu aqueux
 - (B) - Traitement chimique et mécanique au chloroforme

Technique Analytique

- Microscopie Electronique à Transmission Analytique (parties pertinentes de la norme NF X 43-050) : Morphologie, EDX et diffraction électronique
- La détection de fibres d'amiante est garantie si la teneur est supérieure ou égale à 0,1 % en masse.

Résultat :

Fraction Analysée	Technique analytique (Méthode de préparation) et date d'analyse	Résultat	Variété d'amiante	Eléments analytiques
► Dalle dure cassante verte + Colle polymère jaune non séparable + Ragréage gris en faible quantité non séparable	META (B) le 11/06/2025 Nombre de préparations : 1 Nombre de supports d'analyse : 2	Amiante non détecté (1)	---	Analyste : REM (2)

(1) Aucune fibre d'amiante n'a été détectée, l'échantillon objet de l'essai peut éventuellement renfermer une teneur en fibre d'amiante inférieure à la limite de détection.

(2) Pour les couches non-séparables et identifiées comme telles, la limite de détection est garantie sur la prise d'essai. La limite de détection est garantie sur chaque couche si la prise d'essai contient au plus 2 couches en quantité suffisante pour analyse.

Les couches formalisées en gras dans la description ITGA ont été identifiées par le laboratoire alors qu'elles n'avaient pas été distinguées par le cliant. Si les couches étaient susceptibles de contenir de l'amiante par nature elles ont fait l'objet d'une analyse.

Dans le cas d'une demande d'analyse de couche(s) spécifique(s), seules les couches non distinguables à l'œil nu par le cliant, ont été analysées.

Validé par : Audrey LUTHRINGER Analyste

La reproduction de ce rapport d'essai n'est autorisée que sous sa forme intégrale ; ce rapport ne doit pas être reproduit partiellement sans l'approbation du laboratoire.
Sauf demande particulière et écrite du cliant, les échantillons sont conservés pendant 6 mois et les rapports pendant 10 ans.

DTA 164 rev 26

Page 1 / 1

E.25818694.0.PDF



Parc d'affaires Espace Performances Bât K
35760 SAINT-GREGOIRE
Tél : 02.99.35.41.41
Fax : 02.23.22.52.27
www.itga.fr



Accréditation n° 1-5970

Portée disponible
sur www.cofrac.fr



L'accréditation du COFRAC atteste de la compétence des laboratoires pour les seuls essais couverts par l'accréditation qui sont identifiés par le symbole : ►

RAPPORT D'ESSAI N° IT142506-4957 EN DATE DU 11/06/2025 RECHERCHE ET IDENTIFICATION D'AMIANTE SUR UN PRELEVEMENT DE MATERIAU

Ce rapport d'essai ne concerne que les échantillons soumis à l'analyse tels qu'ils ont été reçus au laboratoire.

Client :

APAVE DIAGNOSTICS - TOULOUSE
M. Benjamin BOUTEILLE
11 rue Alexis de Toqueville
31200 TOULOUSE

Prélèvement :

Commande ITGA : IT1425-13138
Echantillon ITGA : IT142506-4957
Reçu au laboratoire le : 06/06/2025

Réf. Client :

Le laboratoire n'est pas responsable des données fournies par le client qui sont simplement retranscrites ci-dessous.

Commande	C25110983--64--75--10-095738542
Dossier client	DNSCE - DGDDI + - 161 CHEMIN DE LESTANG - 31100 - TOULOUSE
Echantillon	P005 - Ragréage - RDC - E4 - Sol - Revêtement de sol
Description ITGA	Ragréage gris en vrac hétérogène

Préparation

Effectuée de façon à être représentative de l'échantillon conformément à l'arrêté du 1er octobre 2019 :

- Pour une analyse au Microscopie Electronique à Transmission Analytique (META) en fonction de la nature de la prise d'essai :
 - (A) - Traitement mécanique en milieu aqueux
 - (B) - Traitement chimique et mécanique au chloroforme

Technique Analytique

- Microscopie Electronique à Transmission Analytique (parties pertinentes de la norme NF X 43-050) : Morphologie, EDX et diffraction électronique
- La détection de fibres d'amiante est garantie si la teneur est supérieure ou égale à 0,1 % en masse.

Résultat :

Fraction Analysée	Technique analytique (Méthode de préparation) et date d'analyse	Résultat	Variété d'amiante	Eléments analytiques
► Ragréage gris en vrac hétérogène	META (A) le 10/06/2025 Nombre de préparations : 1 Nombre de supports d'analyse : 2	Amiante non détecté (1)	---	Analyste : RJK (2)

- (1) Aucune fibre d'amiante n'a été détectée, l'échantillon objet de l'essai peut éventuellement renfermer une teneur en fibre d'amiante inférieure à la limite de détection.
(2) Pour les couches réceptionnées en vrac et identifiées comme telles, la limite de détection est garantie uniquement sur la prise d'essai et non par couche.

Validé par : Audrey LUTHRINGER Analyste

E.25818695.0.PDF



Parc d'affaires Espace Performances Bât K
35760 SAINT-GREGOIRE
Tél : 02.99.35.41.41
Fax : 02.23.22.52.27
www.itga.fr



Accréditation n° 1-5970
Portée disponible
sur www.cofrac.fr



L'accréditation du COFRAC atteste de la compétence des laboratoires pour les seuls essais couverts par l'accréditation qui sont identifiés par le symbole : ►

RAPPORT D'ESSAI N° IT142506-4958 EN DATE DU 11/06/2025 RECHERCHE ET IDENTIFICATION D'AMIANTE SUR UN PRELEVEMENT DE MATERIAU

Ce rapport d'essai ne concerne que les échantillons soumis à l'analyse tels qu'ils ont été reçus au laboratoire.

Client :

APAVE DIAGNOSTICS - TOULOUSE
M. Benjamin BOUTEILLE
11 rue Alexis de Toqueville
31200 TOULOUSE

Prélèvement :

Commande ITGA : IT1425-13138
Echantillon ITGA : IT142506-4958
Reçu au laboratoire le : 06/06/2025

Réf. Client :

Le laboratoire n'est pas responsable des données fournies par le client qui sont simplement retranscrites ci-dessous.

Commande	C25110983--64--75--10-095738542
Dossier client	DNSCE - DGDDI + - 161 CHEMIN DE LESTANG - 31100 - TOULOUSE
Echantillon	P006 - Enduit Plâtre - RDC - E4 - Murs - Revêtement de murs
Description ITGA	Papier peint vert / Enduit plâtreux beige en vrac

Préparation

Effectuée de façon à être représentative de l'échantillon conformément à l'arrêté du 1er octobre 2019 :

- Pour une analyse au Microscopie Electronique à Transmission Analytique (META) en fonction de la nature de la prise d'essai :
 - (A) - Traitement mécanique en milieu aqueux
 - (B) - Traitement chimique et mécanique au chloroforme

Technique Analytique

- Microscopie Electronique à Transmission Analytique (parties pertinentes de la norme NF X 43-050) : Morphologie, EDX et diffraction électronique
- La détection de fibres d'amiante est garantie si la teneur est supérieure ou égale à 0,1 % en masse.

Résultat :

Fraction Analysée	Technique analytique (Méthode de préparation) et date d'analyse	Résultat	Variété d'amiante	Eléments analytiques
► Enduit plâtreux beige en vrac	META (A) le 10/06/2025 Nombre de préparations : 1 Nombre de supports d'analyse : 2	Amiante non détecté (1)	---	Analyste : RJK (2)

(1) Aucune fibre d'amiante n'a été détectée, l'échantillon objet de l'essai peut éventuellement renfermer une teneur en fibre d'amiante inférieure à la limite de détection.

(2) Pour les couches réceptionnées en vrac et identifiées comme telles, la limite de détection est garantie uniquement sur la prise d'essai et non par couche.

Les couches formalisées en gras dans la description ITGA ont été identifiées par le laboratoire alors qu'elles n'avaient pas été distinguées par le client. Si les couches étaient susceptibles de contenir de l'amiante par nature elles ont fait l'objet d'une analyse.

Dans le cas d'une demande d'analyse de couche(s) spécifique(s), seules les couches non distinguables à l'œil nu par le client, ont été analysées.

Validé par : Audrey LUTHRINGER Analyste

La reproduction de ce rapport d'essai n'est autorisée que sous sa forme intégrale ; ce rapport ne doit pas être reproduit partiellement sans l'approbation du laboratoire.
Sauf demande particulière et écrite du client, les échantillons sont conservés pendant 6 mois et les rapports pendant 10 ans.

DTA 164 rev 26

Page 1 / 1

E.25818696.0.PDF



Parc d'affaires Espace Performances Bât K
35760 SAINT-GREGOIRE
Tél : 02.99.35.41.41
Fax : 02.23.22.52.27
www.itga.fr



Accréditation n° 1-5970
Portée disponible
sur www.cofrac.fr



L'accréditation du COFRAC atteste de la compétence des laboratoires pour les seuls essais couverts par l'accréditation qui sont identifiés par le symbole : ►

RAPPORT D'ESSAI N° IT142506-4959 EN DATE DU 11/06/2025 RECHERCHE ET IDENTIFICATION D'AMIANTE SUR UN PRELEVEMENT DE MATERIAU

Ce rapport d'essai ne concerne que les échantillons soumis à l'analyse tels qu'ils ont été reçus au laboratoire.

Client :

APAVE DIAGNOSTICS - TOULOUSE
M. Benjamin BOUTEILLE
11 rue Alexis de Toqueville
31200 TOULOUSE

Prélèvement :

Commande ITGA : IT1425-13138
Echantillon ITGA : IT142506-4959
Reçu au laboratoire le : 06/06/2025

Réf. Client :

Le laboratoire n'est pas responsable des données fournies par le client qui sont simplement retranscrites ci-dessous.

Commande	C25110983--64--75--10-095738542
Dossier client	DNSCE - DGDDI + - 161 CHEMIN DE LESTANG - 31100 - TOULOUSE
Echantillon	P007 - Enduit Plâtre - RDC - Salle 0;02 - Murs - Revêtement de murs
Description ITGA	Enduit plâtreux beige en vrac

Préparation

Effectuée de façon à être représentative de l'échantillon conformément à l'arrêté du 1er octobre 2019 :

- Pour une analyse au Microscopie Electronique à Transmission Analytique (META) en fonction de la nature de la prise d'essai :
 - (A) - Traitement mécanique en milieu aqueux
 - (B) - Traitement chimique et mécanique au chloroforme

Technique Analytique

- Microscopie Electronique à Transmission Analytique (parties pertinentes de la norme NF X 43-050) : Morphologie, EDX et diffraction électronique
- La détection de fibres d'amiante est garantie si la teneur est supérieure ou égale à 0,1 % en masse.

Résultat :

Fraction Analysée	Technique analytique (Méthode de préparation) et date d'analyse	Résultat	Variété d'amiante	Eléments analytiques
► Enduit plâtreux beige en vrac	META (A) le 10/06/2025 Nombre de préparations : 1 Nombre de supports d'analyse : 2	Amiante non détecté (1)	---	Analyste : RJK (2)

- (1) Aucune fibre d'amiante n'a été détectée, l'échantillon objet de l'essai peut éventuellement renfermer une teneur en fibre d'amiante inférieure à la limite de détection.
(2) Pour les couches réceptionnées en vrac et identifiées comme telles, la limite de détection est garantie uniquement sur la prise d'essai et non par couche.

Validé par : Audrey LUTHRINGER Analyste

E.25818697.0.PDF



Parc d'affaires Espace Performances Bât K
35760 SAINT-GREGOIRE
Tél : 02.99.35.41.41
Fax : 02.23.22.52.27
www.itga.fr



Accréditation n° 1-5970
Portée disponible
sur www.cofrac.fr



L'accréditation du COFRAC atteste de la compétence des laboratoires pour les seuls essais couverts par l'accréditation qui sont identifiés par le symbole : ►

RAPPORT D'ESSAI N° IT142506-4960 EN DATE DU 11/06/2025 RECHERCHE ET IDENTIFICATION D'AMIANTE SUR UN PRELEVEMENT DE MATERIAU

Ce rapport d'essai ne concerne que les échantillons soumis à l'analyse tels qu'ils ont été reçus au laboratoire.

Cliant :

APAVE DIAGNOSTICS - TOULOUSE
M. Benjamin BOUTEILLE
11 rue Alexis de Toqueville
31200 TOULOUSE

Prélèvement :

Commande ITGA : IT1425-13138
Echantillon ITGA : IT142506-4960
Reçu au laboratoire le : 06/06/2025

Réf. Cliant :

Le laboratoire n'est pas responsable des données fournies par le cliant qui sont simplement retranscrites ci-dessous.

Commande	C25110983--64--75--10-095738542
Dossier cliant	DNSCE - DGDDI + - 161 CHEMIN DE LESTANG - 31100 - TOULOUSE
Echantillon	P008 - Colle et dalle souple - RDC - Salle 0;02 - Sol - Revêtement de sol
Description ITGA	Revêtement souple blanc / Colle polymère jaune / Matériau compact vert

Préparation

Effectuée de façon à être représentative de l'échantillon conformément à l'arrêté du 1er octobre 2019 :

- Pour une analyse au Microscopie Electronique à Transmission Analytique (META) en fonction de la nature de la prise d'essai :
 - (A) - Traitement mécanique en milieu aqueux
 - (B) - Traitement chimique et mécanique au chloroforme

Technique Analytique

- Microscopie Electronique à Transmission Analytique (parties pertinentes de la norme NF X 43-050) : Morphologie, EDX et diffraction électronique
- La détection de fibres d'amiante est garantie si la teneur est supérieure ou égale à 0,1 % en masse.

Résultat :

Fraction Analysée	Technique analytique (Méthode de préparation) et date d'analyse	Résultat	Variété d'amiante	Eléments analytiques
► Revêtement souple blanc	META (A) le 11/06/2025 Nombre de préparations : 1 Nombre de supports d'analyse : 2	Amiante non détecté (1)	---	Analyste : AFN
► Colle polymère jaune	META (B) le 11/06/2025 Nombre de préparations : 1 Nombre de supports d'analyse : 2	Amiante non détecté (1)	---	Analyste : REM

(1) Aucune fibre d'amiante n'a été détectée, l'échantillon objet de l'essai peut éventuellement renfermer une teneur en fibre d'amiante inférieure à la limite de détection.

Les couches formalisées en gras dans la description ITGA ont été identifiées par le laboratoire alors qu'elles n'avaient pas été distinguées par le cliant. Si les couches étaient susceptibles de contenir de l'amiante par nature elles ont fait l'objet d'une analyse.

Dans le cas d'une demande d'analyse de couche(s) spécifique(s), seules les couches non distinguables à l'œil nu par le cliant, ont été analysées.

Validé par : Audrey LUTHRINGER Analyste

La reproduction de ce rapport d'essai n'est autorisée que sous sa forme intégrale ; ce rapport ne doit pas être reproduit partiellement sans l'approbation du laboratoire.
Sauf demande particulière et écrite du cliant, les échantillons sont conservés pendant 6 mois et les rapports pendant 10 ans.

DTA 164 rev 26

Page 1 / 1

ANNEXE TABLEAU ESTIMATIF DES QUANTITES

SANS OBJET

ANNEXE CERTIFICATION DE L'OPERATEUR DE REPERAGE



La certification de compétence de personnes physiques est attribuée par ABCIDIA CERTIFICATION à

BOUTEILLE Benjamin
sous le numéro **21-1498**

Cette certification concerne les spécialités de diagnostics immobiliers suivantes :

<input checked="" type="checkbox"/>	Amiante avec mention	Prise d'effet : 18/11/2021	Validité : 17/11/2028
	Arrêté du 2 juillet 2018 définissant les critères de certification des opérateurs de diagnostic technique.		
<input checked="" type="checkbox"/>	DPE individuel	Prise d'effet : 25/01/2022	Validité : 24/01/2029
	Arrêté du 2 juillet 2018 définissant les critères de certification des opérateurs de diagnostic technique.		
<input checked="" type="checkbox"/>	Gaz	Prise d'effet : 21/12/2021	Validité : 20/12/2028
	Arrêté du 2 juillet 2018 définissant les critères de certification des opérateurs de diagnostic technique.		
<input checked="" type="checkbox"/>	CREP	Prise d'effet : 18/11/2021	Validité : 17/11/2028
	Arrêté du 2 juillet 2018 définissant les critères de certification des opérateurs de diagnostic technique.		
<input checked="" type="checkbox"/>	Termites Métropole	Prise d'effet : 18/11/2021	Validité : 17/11/2028
	<i>Zone d'intervention : France métropolitaine</i> Arrêté du 2 juillet 2018 définissant les critères de certification des opérateurs de diagnostic technique.		
<input checked="" type="checkbox"/>	Electricité	Prise d'effet : 21/12/2021	Validité : 20/12/2028
	Arrêté du 2 juillet 2018 définissant les critères de certification des opérateurs de diagnostic technique.		

21-1498 - v3 - 25/01/2022



Accréditation
n°4-0540
portée disponible sur
www.cofrac.fr

Véronique DELMAY
Gestionnaire des certifiés



Le maintien des dates de validité mentionnées ci-dessus est conditionné à la bonne exécution des opérations de surveillance
Certification délivrée selon le dispositif particulier de certification de diagnostic immobilier PRO 06

ABCIDIA CERTIFICATION - Domaine de Saint Paul - Bat: A6 - 4e étage - BAL N° 60011
102, route de Limours - 78470 Saint-Rémy-lès-Chevreuse - 01 30 85 25 71
www.abcidia-certification.fr - contact@abcidia-certification.fr

ENR20 V10 du 02 décembre 2021

ANNEXE ATTESTATION D'ASSURANCE



Votre interlocuteur
CBT VERLINGUE
(AGENCE D'ILLZACH)
29335 QUIMPER CEDEX

Portefeuille : 0201050284

☎ 03 89 61 64 64
📠 08 20 20 26 32

SAS APAVE
IMMEUBLE CANOPY
6 RUE DU GENERAL AUDRAN
92400 COURBEVOIE

Votre contrat

RESPONSABILITE CIVILE
ENTREPRISE

Vos références

Contrat
10800807204

ATTESTATION

AXA France IARD, atteste que :

SAS APAVE
IMMEUBLE CANOPY
6 RUE DU GENERAL AUDRAN
92400 COURBEVOIE

a souscrit tant pour son compte que pour celui de sa filiale française :

APAVE INFRASTRUCTURE CONSTRUCTION France (AICF)
Immeuble Canopy 6 RUE DU GENERAL AUDRAN
92400 COURBEVOIE

le contrat n° 10800807204 garantissant les conséquences pécuniaires de la Responsabilité Civile qu'il pourrait encourir à la suite de dommages causés dans le cadre de l'exercice de sa profession, pour les activités et les montants de garanties suivants :

Activités assurées :

Prestations techniques (y compris maintenance) et intellectuelles pour la maîtrise des risques humains, techniques et environnementaux, articulée autour des principaux métiers suivants :

- ☐ Inspection et vérification des installations techniques, équipements et process
- ☐ Bâtiment et génie civil
- ☐ Essais, mesures et métrologie
- ☐ Laboratoires d'analyses (non médicales)
- ☐ Conseils
- ☐ Formation
- ☐ Certification, contrôle, qualification et homologation

y compris fabrication et vente de produits dans le cadre de ces activités,
à destination de tous les secteurs d'activité.

A l'exclusion :

- ☐ des missions de Contrôle Technique relevant de la loi Spinetta visées à l'article L 111.23 du Code de la construction et de l'habitation
- ☐ des travaux de désamiantage (enlèvement de l'amiante friable et non friable)
- ☐ des activités de classification et certification de navires et unités offshore.

AXA France IARD. S.A. au capital de 214 799 030 € - 722 057 460 R.C.S. Nanterre.
TVA intracommunautaire n° FR 14 722 057 460.
Siège social : 313, Terrasses de l'Arche 92727 Nanterre Cedex. Entreprise régie par le code des assurances.



Contrat N° 10800807204

Les garanties s'exercent à concurrence des montants suivants :

Nature des garanties	Limites des garanties
Responsabilité Civile Exploitation / Après Livraison / Professionnelle	
Limite générale « Tous dommages corporels, matériels et immatériels » confondus	
Sans pouvoir excéder pour :	5 000 000 € par année d'assurance
a) les dommages immatériels non consécutifs	5 000 000 € par année d'assurance
b) les atteintes à l'environnement accidentelles sur sites des assurés non soumis à Autorisation ou Enregistrement	2 500 000 € par année d'assurance
c) tous dommages corporels, matériels et immatériels aux USA/CANADA	5 000 000 € par année d'assurance
sous-limités :	1 000 000 € par année d'assurance
c.1) Dommages immatériels aux USA CANADA	2 500 000 € par année d'assurance *
d) tous dommages causés par l'amiante et le plomb *	

*Il précisé que cette garantie s'exerce également dans la limite des montants de garanties précités ou indiqués aux conditions particulières, en fonction de la nature des dommages.

La présente attestation ne peut engager l'Assureur au-delà des limites et conditions du contrat auquel elle se réfère.

La présente attestation est valable du **01/01/2025 au 31/12/2025** sous réserve du règlement de la prime émise ou à émettre et des possibilités de suspension ou de résiliation en cours d'année d'assurance pour les cas prévus par le Code des Assurances ou le contrat.

Fait à Nanterre, le **03 janvier 2025**

Pour la société :

Mathieu GODART

Directeur Général Délégué



AXA France IARD. S.A. au capital de 214 799 030 € - 722 057 460 R.C.S. Nanterre.

TVA intracommunautaire n° FR 14 722 057 460.

Siège social : 313, Terrasses de l'Arche 92727 Nanterre Cedex. Entreprise régie par le code des assurances.

CONSEILS SUR LES MODALITES D'ELIMINATION DES DECHETS

Les responsabilités du producteur de déchets

Le Code de l'Environnement dispose dans son article L. 541-2 : « Tout producteur ou détenteur de déchets est tenu d'en assurer ou d'en faire assurer la gestion, conformément aux dispositions du présent chapitre. Tout producteur ou détenteur de déchets est responsable de la gestion de ces déchets jusqu'à leur élimination ou valorisation finale, même lorsque le déchet est transféré à des fins de traitement à un tiers. Tout producteur ou détenteur de déchets s'assure que la personne à qui il les remet est autorisée à les prendre en charge. »

A ce titre, pour des travaux de désamiantage, le maître d'ouvrage (en général le propriétaire) est responsable de la bonne élimination des déchets issus du chantier. Les déchets de chantier tels que les équipements de protection des intervenants sont de la responsabilité de l'entreprise effectuant les travaux.

Les familles de déchets



Les différentes sortes de déchets d'amiante

Les déchets d'amiante se divisent en deux grandes catégories quant à la gestion de leur élimination. **Le traitement va dépendre de la nature des déchets amiantés.** :

Installation de stockage de déchets dangereux (ISDD) ou installation d'inertage par vitrification	Installation de stockage de déchets non dangereux (ISDND)
Tous types de déchets amiantés, y compris les déchets connexes de chantiers contaminés (EPI, films de protection)	Déchets de matériaux de construction contenant de l'amiante générés par une activité de construction, rénovation ou déconstruction d'un bâtiment ou par une activité de construction, rénovation ou déconstruction de travaux de génie civil, y compris les terres naturellement amiantifères et les agrégats d'enrobés bitumineux amiantés

A CHAQUE DECHET SA FILIERE

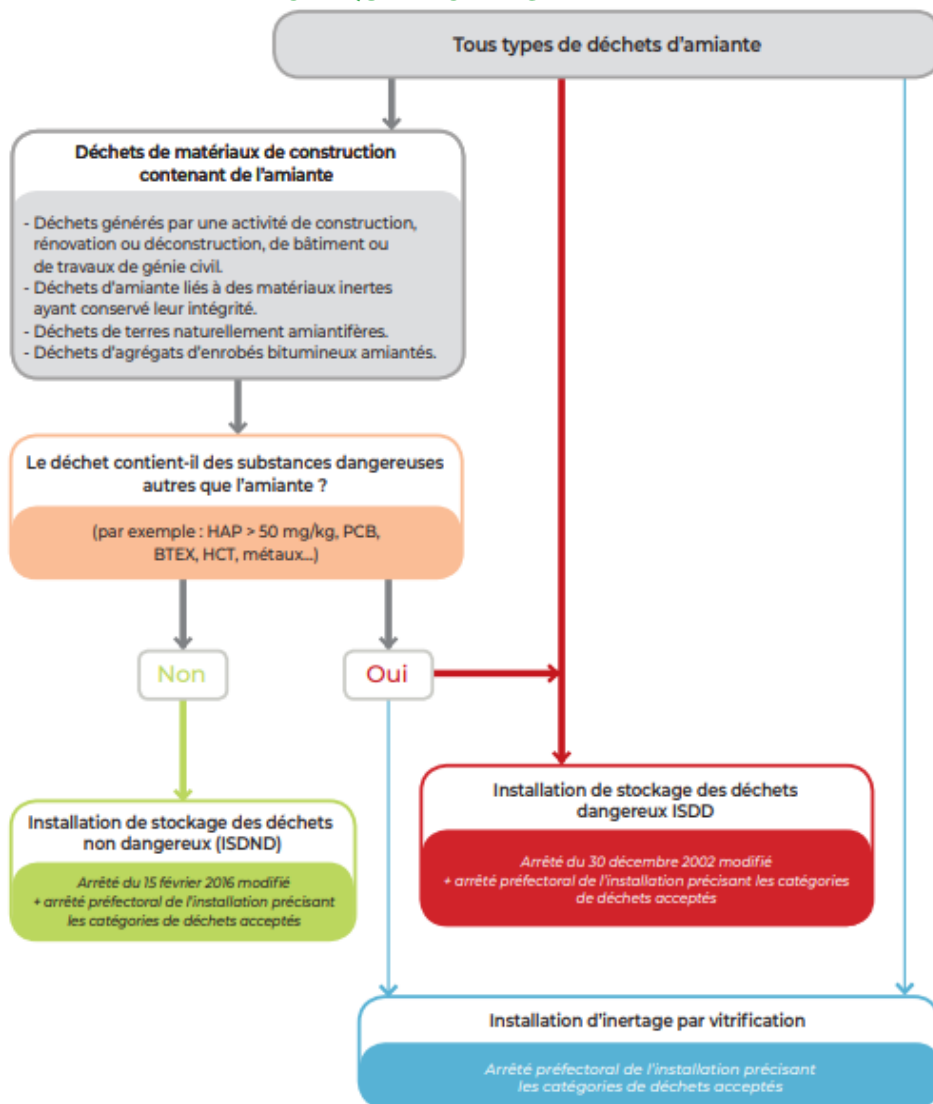

Document INRS

Organisation à prévoir pour la gestion de ces déchets

L'entreprise doit appliquer les dispositions réglementaires existantes concernant les déchets qu'elle produit ou détient, car elle en est responsable. Elle doit impérativement disposer, avant même le démarrage des travaux, d'un **certificat d'acceptation préalable (CAP)** de l'installation de stockage des déchets ou de traitement par vitrification pour chaque catégorie de déchet amianté que son activité va produire. Un **bordereau de suivi des déchets contenant de l'amiante (BSDA)** accompagne chaque lot depuis son lieu de production jusqu'à son élimination finale.

À toutes les étapes de la gestion de ces déchets, la manutention des déchets doit être organisée de façon à éviter la libération de fibres. L'utilisation de moyens adaptés d'aide à la manutention ou au levage est à rechercher. Le nettoyage des surfaces, outils, engins, véhicules sera effectué par humidification et aspiration avec du matériel adapté (soufflettes à proscrire). Les salariés doivent être informés des risques qu'ils encourent et formés aux moyens de prévention (modes opératoires, EPI, règles d'hygiène).

Élimination des déchets

Les déchets doivent être confiés à des centres de traitement autorisés, après demande d'un certificat d'acceptation préalable.

Les adresses des installations de stockage des déchets d'amiante peuvent être obtenues auprès des préfetures, des Conseils généraux, des mairies, des DREAL et de l'ADEME ainsi qu'en consultant les sites suivants :

<https://www.sinoe.org/>

<http://www.dechets-chantier.ffbatiment.fr/>